



Gobierno de Reconciliación  
y Unidad Nacional

*El Pueblo, Presidente!*

INIDE  
Instituto Nacional  
de Información de Desarrollo

# SAN LUCAS *en cifras*

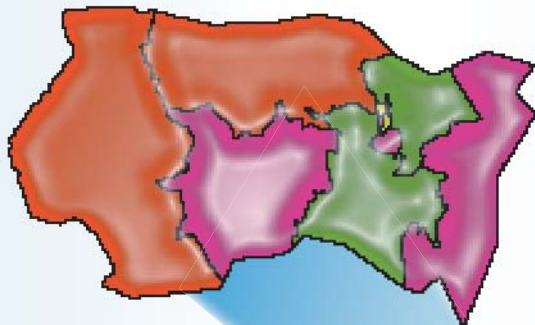

PODER  
CIUDADANO  
*Nicaragua  
Gana con Vos!*

Instituto Nacional de Información de Desarrollo, INIDE  
Fotografía y Portada: Fanix Urbina  
Diseño Gráfico: Fátima Pérez y Ana Raquel Martínez  
Sitio de internet : [www.inide.gob.ni](http://www.inide.gob.ni)  
Fax: 2681790, Telefonos: 2666178, 2662825.  
Managua, Marzo 2008

**INSTITUTO NACIONAL DE INFORMACIÓN DE DESARROLLO**

# **SAN LUCAS**

---

**en cifras**

**MARZO DEL 2008**



# INTRODUCCIÓN

El Instituto Nacional de Información de Desarrollo (INIDE) ante la demanda de distintos actores de la sociedad, de contar con información actualizada a nivel local, pone a disposición de los usuarios la publicación de indicadores desagregados a nivel de barrio, comarca, comunidad y localidad para cada uno de los 153 municipios del país. Con este esfuerzo pretendemos contribuir a satisfacer las necesidades de información y a brindar una herramienta útil para la planeación de políticas y programas, para priorizar y asignar eficazmente los recursos que contribuyan a la reducción de la pobreza y el desarrollo de nuestro país.

Cada documento municipal contiene cinco capítulos. El **primer capítulo** es una selección de indicadores del VIII Censo de Población y IV de Vivienda 2005 y está dividido en tres secciones:

## **Sección 1: Población**

Presenta cuarenta y nueve indicadores que caracterizan a la población según sexo, edad, relación de dependencia de la edad (RDE), relación niño-mujer (RNM). Se detallan además las características educativas de la población como el analfabetismo, asistencia escolar y nivel de instrucción desagregada por sexo. También se presentan las características económicas de la población de 10 años y más, incluyendo población económicamente activa e inactiva (PEA y PEI), población ocupada con trabajo permanente y temporal (desagregada por sexo y grupos de edad) y población ocupada por sexo y sectores económicos.

## **Sección 2: Vivienda**

Presenta diez indicadores referidos al total de viviendas particulares y ocupadas del municipio, tipo de vivienda, materiales del techo, pared y piso del que están construidas, viviendas inadecuadas, sin servicio de luz ni agua potable, y viviendas con distancia mayor a 5 kilómetros del Centro de Salud más cercano.

## **Sección 3: Hogar**

Recoge diecinueve indicadores que brindan una visión general de las características de los hogares, entre otros: jefatura de los hogares por sexo, disponibilidad de servicio higiénico, y exclusividad de su uso por parte del hogar, hacinamiento, hogares que cocinan con leña, sin servicio de recolección de basura, sin teléfono residencial, hogares donde al menos uno de sus miembros tiene una o más discapacidades, hogares donde alguno de sus miembros efectúan dentro o fuera de la vivienda donde residen una o más actividades económicas y hogares que reciben remesas de alguna persona residente en otro país.

El **capítulo dos** presenta el Mapa de Pobreza Extrema Municipal elaborado a partir de los datos del VIII Censo de Población y IV de Vivienda 2005 y en base a la metodología de Necesidades Básicas Insatisfechas (NBI).

El **capítulo tres**, presenta diecinueve indicadores seleccionados del III Censo Nacional Agropecuario 2001. Los datos brindan información sobre el total de productores por sexo, grado de alfabetismo, pertenencia a alguna organización agropecuaria, total de explotaciones agropecuarias (EA's), tamaño de las EA's (mzs), con cultivos anuales o temporales, permanentes y semipermanentes, total de ganado (bovino, porcino, equino y otros) y de aves de corral.

El **capítulo cuatro**, presenta la cantidad de hogares y establecimientos urbanos del municipio con actividad económica y número de trabajadores por rama de actividad. Esta información fue obtenida del Directorio Económico Urbano (Hogares y Establecimientos), del Banco Central de Nicaragua, 2002 (actualización 2005). Finalmente el **capítulo cinco** presenta las proyecciones de población del periodo 2005-2020 (revisión 2007).

Esta publicación no hubiese sido posible sin el apoyo decidido del Sistema de Naciones Unidas para el Desarrollo (PNUD) y el Fondo de Población de las Naciones Unidas (UNFPA), quienes colaboraron financieramente en la realización y divulgación de estos documentos.



**DIRECCIÓN GENERAL**

*Armando Rodríguez Serrano*

**COORDINACIÓN GENERAL**

*Ana María Medina Sandino*

**COORDINACIÓN TÉCNICA**

*Jimmy Martín Rosales Ortíz*

**TÉCNICOS ANALISTAS**

*Ana Cecilia Manzanares Quintana*

*Benito Lorenzo Martínez Sáenz*

*Eddy Antonio Roque López*

*Gioconda de los Ángeles Maltez Corea*

*Gladys del Carmen Zeledón López*

*Iván Rodrigo Espinoza Chamorro*

*José Rutilio Moreno Ordeñana*

*Luis Antonio Morales Bonilla*

*Manuel Antonio López Sáenz*

*Silvia Elena Hernández Vega*

**DIRECTORIO ECONÓMICO URBANO**

*Adolfo Díaz Galindo*

**PROYECCIONES DE POBLACIÓN**

*Luis Felipe Blandón Sequeira*

*Josefa del Carmen Blanco Artola*

**PROCESAMIENTO**

*Santiago Mejía Solís*

*Javier Francisco Argeñal Collado*

**CARTOGRAFÍA - SIG**

*Carlos José Rojas Chávez*

**DISEÑO Y PUBLICACIÓN**

*Luis Pedro Ramírez Tercero*

*Fátima Haydelí Pérez Hudiel*

*Ana Raquel Martínez López*

*Fanix Leonor Urbina*





## CONTENIDO

<b>CAPÍTULO I. VIII CENSO DE POBLACIÓN Y IV DE VIVIENDA 2005.....</b>	<b>1</b>
Definiciones Básicas .....	1
Sección 1: Población.....	1
Cuadro 1. Principales indicadores de población al menor nivel de desagregación geográfica.....	4
Sección 2. Vivienda.....	8
Cuadro 2. Principales indicadores de vivienda al menor nivel de desagregación geográfica.....	9
Sección 3. Hogar.....	10
Cuadro 3. Principales indicadores de hogar al menor nivel de desagregación geográfica.....	11
<b>CAPÍTULO II. MAPA DE POBREZA EXTREMA MUNICIPAL POR EL MÉTODO DE NECESIDADES BÁSICAS INSATISFECHAS (NBI).....</b>	<b>15</b>
Definiciones Básicas .....	15
Cuadro 4.1. Indicadores de necesidades básicas insatisfechas por hogar al menor nivel de desagregación geográfica.....	18
Cuadro 4.2. Incidencia de la pobreza por hogar al menor nivel de desagregación geográfica.....	19
Cuadro 4.3. Distribución de hogares y población en pobreza extrema al menor nivel de desagregación geográfica.....	20
Mapa 1. Incidencia de la pobreza extrema por hogar según departamento.....	21
Mapa 2. Incidencia de la pobreza extrema por hogar según municipio.....	22
Mapa 3. Incidencia de la pobreza extrema por hogar según barrio y comarca.....	24
<b>CAPÍTULO III. III CENSO NACIONAL AGROPECUARIO 2001 (III CENAGRO).....</b>	<b>27</b>
Definiciones Básicas .....	27
Cuadro 5. Principales indicadores agropecuarios al menor nivel de desagregación geográfica.....	29
<b>CAPÍTULO IV. DIRECTORIO ECONÓMICO URBANO 2002 (Actualización 2005).....</b>	<b>35</b>
Definiciones Básicas .....	35
Cuadro 6.1. Cantidad de hogares urbanos con actividad económica y número de trabajadores .....	36
Cuadro 6.2. Cantidad de establecimientos urbanos y número de trabajadores .....	37
<b>CAPÍTULO V. PROYECCIÓN DE POBLACIÓN MUNICIPAL, 2005 – 2020. REVISIÓN 2007 .....</b>	<b>41</b>
Definiciones Básicas .....	41
Cuadro 7. Proyecciones de población al 30 de junio por sexo, según año calendario y tasa de crecimiento. Periodo 2005 - 2020. ....	42





## **Capítulo I**

# **VIII Censo de Población y IV de Vivienda 2005**

- **Población**
- **Vivienda**
- **Hogar**



## CAPÍTULO I. VIII CENSO DE POBLACIÓN Y IV DE VIVIENDA 2005

### Definiciones Básicas

#### Sección 1: Población

##### Censo de jure o derecho

El VIII Censo de Población y IV de Vivienda, 2005 fue un censo de Derecho es decir que las personas nacionales y extranjeras fueron censadas en el **lugar donde residen habitualmente**, dentro del territorio y aguas bajo la jurisdicción de la República, estuvieran presentes o no al momento del censo.

##### Fecha de referencia

La recolección de la información censal comprendió el período del 28 de mayo al 11 de junio de 2005.

##### Unidad estadística de investigación

Es la vivienda, el hogar y las personas que viven habitualmente en éstos.

##### Relación de Dependencia de la Edad (RDE)

Es la medida comúnmente utilizada para medir la necesidad potencial de soporte social de la población en edades inactivas por parte de la población en edades activas. Es el cociente entre la suma de los grupos de población de menos de 15 y de 65 años y más de edad y la población de 15 a 64 años de edad.

##### Relación Niño Mujer (RNM)

Es la medida que relaciona al conjunto de niños menores de 5 años, entre la población femenina en edad fértil (15 a 49 años), multiplicada por mil.

##### Parto del último hijo no atendido en establecimientos de salud

Parto del último hijo (a) nacido (a) vivo (a) de las mujeres de 13 años y más, no atendido en un establecimiento de salud.

##### Analfabeta

Persona que declara que no sabe leer ni escribir, se incluyen las personas que sólo saben leer.

##### Tasa de analfabetismo de la población de 10 años y más, según sexo

Se calcula dividiendo el número de analfabetos de 10 años y más por la población de 10 años y más, en un período determinado. El resultado se multiplica por 100.

##### Tasa de analfabetismo de la población de 14 a 29 años, según sexo

Resulta de la división de la población analfabeta de 14 a 29 años de edad y sexo respectivo, entre la población de 14 a 29 años de edad del mismo sexo. El resultado se multiplica por 100.

##### Asistencia escolar primaria, secundaria y universitaria de ambos sexos

Corresponde al número de personas que al momento del censo se encontraba asistiendo a clases en algún establecimiento de enseñanza formal primaria, secundaria o universitaria.

### **Asistencia escolar de la población de 6 a 12 años<sup>1</sup> de ambos sexos**

Corresponde a la población de 6 a 12 años, que asiste a algún establecimiento de educación primaria.

#### **Primaria incompleta por sexo**

Se considera a la población que aprobó el cuarto y/o quinto grado de educación primaria.

### **Asistencia escolar de la población de ambos sexos de 12 a 18 años<sup>1</sup>**

Población de 12 a 18 años que asiste a algún establecimiento educativo de secundaria.

#### **Secundaria incompleta por sexo**

Se considera a la población que aprobó el primero, segundo, tercero o cuarto año de educación secundaria.

### **Asistencia escolar universitaria de 17 a 29 años de ambos sexos**

Población de 17 a 29 años, que asiste a algún establecimiento universitario.

#### **Población con estudios universitarios completos**

Se considera la población de ambos sexos con cuatro o más años de estudios aprobados en la educación superior y que hayan completado su carrera universitaria.

#### **Población Económicamente Activa (PEA)**

Se trata de las personas de 10 años y más, que durante el periodo de referencia definido en el censo tienen un trabajo, o lo buscan activamente o no buscan por estar a la espera de una respuesta por parte de un empleador, o esperan continuar sus labores agrícolas.

#### **Población Económicamente Inactiva (PEI)**

Conjunto de personas que no teniendo ocupación, no buscan empleo activamente. Comprende a los estudiantes, personas que se dedican a los oficios o quehaceres del hogar, pensionados/jubilados/rentistas, incapacitados permanentes, ancianos y a otros como una categoría remanente.

#### **Trabajador permanente**

Es aquella persona de 10 años y más de ambos sexo que trabaja de manera regular y continúa en un mismo centro de trabajo durante seis meses o más.

---

<sup>1</sup> A partir del año 2006, el rango de edad de primaria cambia de 6 a 12 años, mientras el rango de edad para la educación secundaria es de 13 a 17, puesto que el Acuerdo Ministerial No. 094-2005 establece como edad de ingreso oficial a primaria son los 6 años de edad. Fuente: MINED.-Nicaragua.

### **Trabajador temporal**

Es aquella persona de 10 años y más de ambos sexo que trabaja por un tiempo determinado, es decir, que tiene un tiempo fijo de duración menor a los seis meses.

### **Ocupados**

Comprende a las personas que declararon que durante la semana anterior a la entrevista trabajaron, a las que no trabajaron por estar de vacaciones, permiso, subsidio o enfermedad y a las que declararon que no trabajaron pero realizaron actividades como: vender en puesto fijo o ambulante, lavar, planchar, coser ajeno, hacer y vender pan, tortillas, dulces, artesanías, ayudantes o aprendiz, labores de campo u otras actividades remuneradas. Los ocupados se agruparon de acuerdo a su actividad económica clasificados en: sector primario, secundario y terciario.

CUADRO 1. PRINCIPALES INDICADORES DE POBLACIÓN AL MENOR NIVEL DE DESAGREGACIÓN GEOGRÁFICA

Municipio, Barrio, Comarca y Comunidad	Ambos Sexos	Hombre		Mujer		Principales Indicadores de Población						
		Menor de 15 Años	De 15 Años y Más	Menor de 15 Años	De 15 Años y Más	RDE	RNM	Partos del Último Hijo no Atendidos en Establecimientos de Salud	% Analf. Hombre	% Analf. Mujer	% Analf. Hombre 14-29 Años	% Analf. Mujer 14-29 Años
<b>SAN LUCAS</b>	<b>12 975</b>	<b>2 608</b>	<b>4 046</b>	<b>2 530</b>	<b>3 791</b>	<b>77.4</b>	<b>49.4</b>	<b>1 034</b>	<b>30.0</b>	<b>29.4</b>	<b>23.0</b>	<b>16.4</b>
<b>Barrio</b>	<b>1 274</b>	<b>229</b>	<b>399</b>	<b>232</b>	<b>414</b>	<b>69.2</b>	<b>4.7</b>	<b>75</b>	<b>24.2</b>	<b>21.7</b>	<b>15.0</b>	<b>8.3</b>
Sector 1	111	22	34	19	36	63.2	4.8	2	16.7	23.8	20.0	10.0
Sector 4	301	61	95	59	86	79.2	5.2	13	19.5	20.2	8.9	5.1
Sector 2	248	33	76	46	93	63.2	4.2	19	25.0	17.4	17.5	7.1
Sector 5	614	113	194	108	199	68.2	4.7	41	27.6	24.2	16.2	9.7
<b>Comarca</b>	<b>11 701</b>	<b>2 379</b>	<b>3 647</b>	<b>2 298</b>	<b>3 377</b>	<b>78.4</b>	<b>49.7</b>	<b>959</b>	<b>30.6</b>	<b>30.2</b>	<b>23.9</b>	<b>17.3</b>
<b>Micro Región I</b>	<b>2 155</b>	<b>430</b>	<b>677</b>	<b>432</b>	<b>616</b>	<b>77.5</b>	<b>47.4</b>	<b>132</b>	<b>20.6</b>	<b>21.4</b>	<b>13.1</b>	<b>10.2</b>
El Espino	311	59	96	64	92	73.7	48.7	10	12.7	21.2	4.2	11.8
La Playa	1 175	246	364	224	341	79.9	46.6	74	20.0	22.6	13.8	10.6
El Tablón	180	30	62	39	49	71.4	41.0	14	26.0	15.6	19.4	0.0
Guillquime	146	29	52	24	41	65.9	61.3	9	25.4	28.3	11.5	0.0
Aguas Calientes	31	5	10	8	8	72.2	85.7	1	27.3	12.5	0.0	25.0
Miquilse	312	61	93	73	85	82.5	42.7	24	24.2	18.2	16.1	16.7
<b>Micro Región II</b>	<b>2 647</b>	<b>545</b>	<b>817</b>	<b>519</b>	<b>766</b>	<b>80.7</b>	<b>49.8</b>	<b>234</b>	<b>27.8</b>	<b>28.4</b>	<b>23.0</b>	<b>16.3</b>
San Pedro	382	84	113	78	107	83.7	45.1	23	27.2	21.6	16.1	7.1
El Zapotillo	411	84	136	76	115	87.7	52.2	44	31.0	35.5	20.8	20.3
La Manzana	841	157	273	161	250	74.5	45.9	104	34.5	32.5	29.5	17.7
Los Canales	1 013	220	295	204	294	82.2	53.9	63	20.8	24.9	21.0	16.7
<b>Micro Región III</b>	<b>1 294</b>	<b>250</b>	<b>407</b>	<b>237</b>	<b>400</b>	<b>70.5</b>	<b>41.3</b>	<b>83</b>	<b>25.9</b>	<b>27.1</b>	<b>17.3</b>	<b>12.1</b>
El Porcal	457	92	142	74	149	68.0	37.1	37	18.9	19.3	12.0	9.0
El Volcán	547	113	169	103	162	73.1	45.7	14	28.5	32.8	17.9	13.6
El Guaylo	290	45	96	60	89	69.6	40.3	32	31.9	29.7	25.0	15.9
<b>Micro Región IV</b>	<b>1 220</b>	<b>247</b>	<b>387</b>	<b>234</b>	<b>352</b>	<b>76.0</b>	<b>47.6</b>	<b>102</b>	<b>43.1</b>	<b>39.1</b>	<b>34.6</b>	<b>20.2</b>
Plan Fresco	97	20	28	23	26	94.0	54.5	8	60.0	40.5	50.0	29.4
El Apante	203	43	62	31	67	70.6	30.2	9	28.8	42.5	14.3	25.0
Las Cuyas	178	34	63	31	50	63.3	53.7	2	40.0	25.4	33.3	4.3
El Rodeo	147	29	46	29	43	77.1	58.3	12	49.1	44.7	50.0	23.8
El Naranjo	218	43	68	40	67	71.7	45.3	34	54.8	46.2	30.6	20.0
Quebrada Abajo	377	78	120	80	99	83.9	50.6	37	39.5	36.8	40.0	20.0
<b>Micro Región V</b>	<b>2 113</b>	<b>424</b>	<b>641</b>	<b>418</b>	<b>630</b>	<b>75.1</b>	<b>51.9</b>	<b>174</b>	<b>32.0</b>	<b>30.2</b>	<b>26.5</b>	<b>18.9</b>
El Mogote	512	113	150	96	153	77.2	63.5	41	42.1	36.4	29.3	24.4
Coyolito	597	120	173	125	179	77.7	50.0	57	29.4	28.6	28.1	21.0
Los Mangos	1 004	191	318	197	298	72.5	47.1	76	28.9	28.1	24.4	14.2
<b>Micro Región VI</b>	<b>2 272</b>	<b>483</b>	<b>718</b>	<b>458</b>	<b>613</b>	<b>86.1</b>	<b>56.6</b>	<b>234</b>	<b>38.1</b>	<b>38.3</b>	<b>30.6</b>	<b>26.5</b>
San Fco de Comayara	443	90	146	94	113	86.9	62.5	33	35.2	33.1	28.8	25.5
Río Arriba	699	142	219	143	195	82.0	53.0	83	44.7	48.0	37.2	40.0
Mal Paso	529	111	169	97	152	84.3	53.0	59	37.0	33.2	25.6	17.8
Las Lajitas	284	61	86	67	70	100.0	60.7	29	30.6	38.1	36.2	18.5
Matasanos	317	79	98	57	83	85.4	59.7	30	36.2	31.1	22.7	16.3



**CUADRO 1. PRINCIPALES INDICADORES DE POBLACIÓN AL MENOR NIVEL DE DESAGREGACIÓN GEOGRÁFICA**

Municipio, Barrio, Comarca y Comunidad	Principales Indicadores de Población											
	Asist. Escolar Primaria Hombre	Asist. Escolar Primaria Mujer	Asist. Escolar Primaria Hombre 6-12 Años	Asist. Escolar Primaria Mujer 6-12 Años	Primaria Incomp. Hombre	Primaria Incomp. Mujer	Asist. Escolar Secundaria Hombre	Asist. Escolar Secundaria Mujer	Asist. Escolar Secundaria Hombre 12-18 Años	Asist. Escolar Secundaria Mujer 12-18 Años	Secundaria Incomp. Hombre	Secundaria Incomp. Mujer
<b>SAN LUCAS</b>	<b>1 247</b>	<b>1 180</b>	<b>942</b>	<b>915</b>	<b>682</b>	<b>623</b>	<b>435</b>	<b>439</b>	<b>308</b>	<b>329</b>	<b>439</b>	<b>502</b>
<b>Barrio</b>	<b>113</b>	<b>110</b>	<b>87</b>	<b>91</b>	<b>55</b>	<b>40</b>	<b>68</b>	<b>75</b>	<b>42</b>	<b>48</b>	<b>68</b>	<b>95</b>
Sector 1	12	9	11	9	2	3	12	6	6	4	6	9
Sector 2	14	19	10	13	13	8	12	20	8	15	12	23
Sector 4	28	28	24	22	15	7	13	17	8	7	15	22
Sector 5	59	54	42	47	25	22	31	32	20	22	35	41
<b>Comarca</b>	<b>1 134</b>	<b>1 070</b>	<b>855</b>	<b>824</b>	<b>627</b>	<b>583</b>	<b>367</b>	<b>364</b>	<b>266</b>	<b>281</b>	<b>371</b>	<b>407</b>
<b>Micro Región I</b>	<b>221</b>	<b>214</b>	<b>177</b>	<b>180</b>	<b>138</b>	<b>106</b>	<b>67</b>	<b>73</b>	<b>48</b>	<b>59</b>	<b>92</b>	<b>94</b>
El Espino	28	32	21	28	22	14	15	10	10	9	22	18
La Playa	129	108	109	88	63	59	34	48	27	39	45	52
El Tablón	12	12	10	11	21	11	7	8	5	5	7	8
Guilquime	8	14	6	12	9	3	7	3	4	3	8	7
Aguas Calientes	2	4	1	3	2	2	-	-	-	-	2	-
Miquilse	42	44	30	38	21	17	4	4	2	3	8	9
<b>Micro Región II</b>	<b>299</b>	<b>269</b>	<b>202</b>	<b>199</b>	<b>129</b>	<b>105</b>	<b>114</b>	<b>112</b>	<b>82</b>	<b>81</b>	<b>95</b>	<b>105</b>
San Pedro	21	21	14	18	22	16	21	23	14	13	13	16
El Zapotillo	37	30	31	22	28	19	17	14	14	11	16	16
La Manzana	92	93	60	67	41	34	37	38	31	31	32	40
Los Canales	149	125	97	92	38	36	39	37	23	26	34	33
<b>Micro Región III</b>	<b>117</b>	<b>122</b>	<b>98</b>	<b>93</b>	<b>65</b>	<b>58</b>	<b>62</b>	<b>62</b>	<b>42</b>	<b>45</b>	<b>59</b>	<b>73</b>
El Porcal	46	32	44	23	20	18	26	33	14	24	27	39
El Volcán	54	50	42	40	30	24	25	19	21	13	25	24
El Guaylo	17	40	12	30	15	16	11	10	7	8	7	10
<b>Micro Región IV</b>	<b>90</b>	<b>88</b>	<b>69</b>	<b>65</b>	<b>65</b>	<b>63</b>	<b>29</b>	<b>27</b>	<b>27</b>	<b>20</b>	<b>33</b>	<b>34</b>
Plan Fresco	8	13	7	7	1	7	1	2	1	2	3	1
El Apante	19	22	14	17	12	9	4	3	4	2	9	10
Las Cuyas	15	12	9	11	10	7	8	12	7	9	8	9
El Rodeo	6	9	6	6	2	6	2	2	2	-	2	2
El Naranjo	14	13	12	10	16	7	1	3	1	3	1	4
Quebrada Abajo	28	19	21	14	24	27	13	5	12	4	10	8
<b>Micro Región V</b>	<b>183</b>	<b>166</b>	<b>143</b>	<b>126</b>	<b>92</b>	<b>126</b>	<b>61</b>	<b>61</b>	<b>42</b>	<b>48</b>	<b>61</b>	<b>74</b>
El Mogote	34	42	27	27	21	35	12	6	8	4	17	12
Coyolito	48	59	39	47	28	32	19	25	12	20	17	26
Los Mangos	101	65	77	52	43	59	30	30	22	24	27	36
<b>Micro Región VI</b>	<b>224</b>	<b>211</b>	<b>166</b>	<b>161</b>	<b>138</b>	<b>125</b>	<b>34</b>	<b>29</b>	<b>25</b>	<b>28</b>	<b>31</b>	<b>27</b>
San Fco de Comayara	49	43	40	32	28	19	10	10	8	10	6	8
Río Arriba	53	61	41	46	31	22	3	7	2	7	4	4
Mal Paso	44	40	33	33	43	46	7	4	4	4	8	6
Las Lajitas	27	34	24	26	11	8	8	4	7	4	8	5
Matasanos	51	33	28	24	25	30	6	4	4	3	5	4

CUADRO 1. PRINCIPALES INDICADORES DE POBLACIÓN AL MENOR NIVEL DE DESAGREGACIÓN GEOGRÁFICA

Municipio, Barrio, Comarca y Comunidad	Principales Indicadores de Población												
	Asist. Escolar Universitario Hombre 17-29 Años	Asist. Escolar Universitaria Mujer 17-29 Años	Población con Estudios Universitarios Completos	PEA Hombre	PEA Mujer	PEI Hombre	PEI Mujer	Trabajo Permanente Hombre			Trabajo Permanente Mujer		
								10-14 Años	15-29 Años	30 y Más	10-14 Años	15-29 Años	30 y Más
<b>SAN LUCAS</b>	<b>38</b>	<b>41</b>	<b>15</b>	<b>3 755</b>	<b>629</b>	<b>1 251</b>	<b>4 052</b>	<b>9</b>	<b>224</b>	<b>289</b>	<b>12</b>	<b>116</b>	<b>156</b>
<b>Barrio</b>	<b>11</b>	<b>18</b>	<b>9</b>	<b>331</b>	<b>150</b>	<b>149</b>	<b>342</b>	-	<b>43</b>	<b>43</b>	<b>5</b>	<b>23</b>	<b>54</b>
Sector 1	-	2	1	28	17	14	25	-	3	5	1	3	6
Sector 2	3	3	4	69	45	19	70	-	10	10	1	8	19
Sector 4	4	7	2	79	43	39	61	-	8	10	2	5	12
Sector 5	4	6	2	155	45	77	186	-	22	18	1	7	17
<b>Comarca</b>	<b>27</b>	<b>23</b>	<b>6</b>	<b>3 424</b>	<b>479</b>	<b>1 102</b>	<b>3 710</b>	<b>9</b>	<b>181</b>	<b>246</b>	<b>7</b>	<b>93</b>	<b>102</b>
<b>Micro Región I</b>	<b>8</b>	<b>5</b>	<b>3</b>	<b>660</b>	<b>120</b>	<b>180</b>	<b>651</b>	<b>4</b>	<b>24</b>	<b>49</b>	<b>5</b>	<b>27</b>	<b>32</b>
El Espino	4	1	2	99	39	19	74	-	11	12	1	11	13
La Playa	4	4	1	346	63	109	367	3	9	19	2	10	17
El Tablón	-	-	-	65	11	12	53	-	2	2	2	5	1
Guilquime	-	-	-	46	2	13	44	-	1	8	-	1	-
Aguas Calientes	-	-	-	11	-	-	8	-	-	2	-	-	-
Miquilse	-	-	-	93	5	27	105	1	1	6	-	-	1
<b>Micro Región II</b>	<b>10</b>	<b>6</b>	-	<b>752</b>	<b>128</b>	<b>287</b>	<b>811</b>	-	<b>14</b>	<b>20</b>	-	<b>24</b>	<b>19</b>
San Pedro	1	1	-	109	13	38	126	-	1	3	-	3	3
El Zapotillo	2	-	-	116	11	52	130	-	1	2	-	5	1
La Manzana	1	3	-	260	54	79	248	-	3	3	-	9	10
Los Canales	6	2	-	267	50	118	307	-	9	12	-	7	5
<b>Micro Región III</b>	<b>3</b>	<b>7</b>	<b>3</b>	<b>369</b>	<b>64</b>	<b>133</b>	<b>420</b>	-	<b>30</b>	<b>26</b>	-	<b>19</b>	<b>14</b>
El Porcal	2	7	3	135	27	40	154	-	11	3	-	6	8
El Volcán	-	-	-	156	28	58	164	-	15	16	-	11	5
El Guaylo	1	-	-	78	9	35	102	-	4	7	-	2	1
<b>Micro Región IV</b>	<b>2</b>	<b>2</b>	-	<b>349</b>	<b>12</b>	<b>127</b>	<b>418</b>	<b>5</b>	<b>41</b>	<b>42</b>	-	<b>1</b>	<b>5</b>
Plan Fresco	-	-	-	30	-	5	37	3	6	8	-	-	-
El Apante	2	-	-	57	-	23	80	-	8	16	-	-	-
Las Cuyas	-	2	-	50	3	20	60	-	12	8	-	-	2
El Rodeo	-	-	-	43	-	12	47	1	9	5	-	-	-
El Naranjo	-	-	-	63	4	21	74	-	4	2	-	1	2
Quebrada Abajo	-	-	-	106	5	46	120	1	2	3	-	-	1
<b>Micro Región V</b>	<b>3</b>	<b>3</b>	-	<b>601</b>	<b>93</b>	<b>183</b>	<b>688</b>	-	<b>42</b>	<b>59</b>	<b>2</b>	<b>13</b>	<b>14</b>
El Mogote	-	1	-	140	19	38	168	-	16	15	-	4	1
Coyolito	1	1	-	174	17	37	214	-	8	15	-	3	6
Los Mangos	2	1	-	287	57	108	306	-	18	29	2	6	7
<b>Micro Región VI</b>	<b>1</b>	-	-	<b>693</b>	<b>62</b>	<b>192</b>	<b>722</b>	-	<b>30</b>	<b>50</b>	-	<b>9</b>	<b>18</b>
San Fco de Comayara	-	-	-	141	5	35	143	-	14	22	-	3	1
Río Arriba	-	-	-	218	37	48	215	-	2	6	-	2	16
Mal Paso	-	-	-	155	8	53	176	-	2	11	-	-	-
Las Lajitas	1	-	-	82	2	26	95	-	1	1	-	2	-
Matasanos	-	-	-	97	10	30	93	-	11	10	-	2	1

**CUADRO 1. PRINCIPALES INDICADORES DE POBLACIÓN AL MENOR NIVEL DE DESAGREGACIÓN GEOGRÁFICA**

Municipio, Barrio, Comarca y Comunidad	Principales Indicadores de Población											
	Trabajo Temporal Hombre			Trabajo Temporal Mujer			Ocupados Sector Primario	Ocupadas Sector Primario	Ocupados Sector Secundario	Ocupadas Sector Secundario	Ocupados Sector Terciario	Ocupadas Sector Terciario
	10-14 Años	15-29 Años	30 y Más	10-14 Años	15-29 Años	30 y Más						
	10-14 Años	15-29 Años	30 y Más	10-14 Años	15-29 Años	30 y Más	Ocupados Sector Primario	Ocupadas Sector Primario	Ocupados Sector Secundario	Ocupadas Sector Secundario	Ocupados Sector Terciario	Ocupadas Sector Terciario
<b>SAN LUCAS</b>	<b>121</b>	<b>1 243</b>	<b>1 342</b>	<b>23</b>	<b>136</b>	<b>153</b>	<b>2 950</b>	<b>94</b>	<b>82</b>	<b>88</b>	<b>212</b>	<b>420</b>
<b>Barrio</b>	<b>8</b>	<b>100</b>	<b>131</b>	<b>9</b>	<b>24</b>	<b>30</b>	<b>221</b>	<b>4</b>	<b>14</b>	<b>27</b>	<b>89</b>	<b>115</b>
Sector 1	1	12	6	1	3	3	12	1	2	6	13	10
Sector 4	5	24	30	2	8	12	49	-	5	9	23	32
Sector 2	-	23	24	3	7	5	42	2	2	7	22	35
Sector 5	2	41	71	3	6	10	118	1	5	5	31	38
<b>Comarca</b>	<b>113</b>	<b>1 143</b>	<b>1 211</b>	<b>14</b>	<b>112</b>	<b>123</b>	<b>2 729</b>	<b>90</b>	<b>68</b>	<b>61</b>	<b>123</b>	<b>305</b>
<b>Micro Región I</b>	<b>38</b>	<b>244</b>	<b>273</b>	<b>3</b>	<b>21</b>	<b>29</b>	<b>563</b>	<b>16</b>	<b>23</b>	<b>13</b>	<b>49</b>	<b>90</b>
El Espino	11	25	36	1	5	5	58	2	5	5	32	31
La Playa	18	133	152	1	12	21	308	13	17	4	12	46
El Tablón	6	25	29	1	2	-	61	-	1	4	2	7
Guilquime	-	17	20	-	-	1	43	-	-	-	3	2
Aguas Calientes	1	3	5	-	-	-	11	-	-	-	-	-
Miquilse	2	41	31	-	2	2	82	1	-	-	-	4
<b>Micro Región II</b>	<b>26</b>	<b>272</b>	<b>274</b>	<b>3</b>	<b>33</b>	<b>41</b>	<b>577</b>	<b>39</b>	<b>10</b>	<b>12</b>	<b>20</b>	<b>68</b>
San Pedro	6	25	26	-	2	1	60	-	-	2	1	7
El Zapotillo	-	11	9	-	1	3	16	2	3	3	4	5
La Manzana	13	119	120	2	15	17	256	24	2	4	1	24
Los Canales	7	117	119	1	15	20	245	13	5	3	14	32
<b>Micro Región III</b>	<b>10</b>	<b>127</b>	<b>170</b>	<b>-</b>	<b>12</b>	<b>16</b>	<b>333</b>	<b>12</b>	<b>11</b>	<b>7</b>	<b>25</b>	<b>45</b>
El Porcal	2	53	63	-	5	6	121	8	5	6	9	13
El Volcán	5	50	69	-	6	5	144	4	3	-	9	24
El Guaylo	3	24	38	-	1	5	68	-	3	1	7	8
<b>Micro Región IV</b>	<b>7</b>	<b>100</b>	<b>132</b>	<b>1</b>	<b>2</b>	<b>1</b>	<b>323</b>	<b>1</b>	<b>2</b>	<b>-</b>	<b>2</b>	<b>9</b>
Plan Fresco	-	6	7	-	-	-	29	-	1	-	-	-
El Apante	1	18	14	-	-	-	56	-	-	-	1	-
Las Cuyas	-	14	15	-	-	1	49	1	-	-	-	2
El Rodeo	1	10	17	-	-	-	43	-	-	-	-	-
El Naranjo	3	22	26	-	-	-	56	-	-	-	1	3
Quebrada Abajo	2	30	53	1	2	-	90	-	1	-	-	4
<b>Micro Región V</b>	<b>8</b>	<b>194</b>	<b>155</b>	<b>7</b>	<b>30</b>	<b>19</b>	<b>431</b>	<b>19</b>	<b>14</b>	<b>2</b>	<b>18</b>	<b>65</b>
El Mogote	1	41	32	1	5	4	95	2	1	1	10	12
Coyolito	5	72	73	2	5	1	172	7	-	-	1	10
Los Mangos	2	81	50	4	20	14	164	10	13	1	7	43
<b>Micro Región VI</b>	<b>24</b>	<b>206</b>	<b>207</b>	<b>-</b>	<b>14</b>	<b>17</b>	<b>502</b>	<b>3</b>	<b>8</b>	<b>27</b>	<b>9</b>	<b>28</b>
San Fco de Comayara	5	52	47	-	-	1	139	1	-	-	2	4
Río Arriba	1	17	21	-	5	11	42	1	2	27	3	6
Mal Paso	8	61	70	-	6	2	146	1	5	-	2	7
Las Lajitas	5	34	41	-	-	-	82	-	-	-	-	2
Matasanos	5	42	28	-	3	3	93	-	1	-	2	9

## Sección 2. Vivienda

### Vivienda particular

Es todo local formado por un cuarto o conjunto de cuartos destinados al alojamiento de uno o más hogares, tales como: casa, quinta, apartamento, cuarto en cuartería, rancho o choza, vivienda improvisada y local usado como vivienda.

### Vivienda ocupada

Se considera vivienda ocupada cuando hay residentes habituales en ella.

### Pared inadecuada

Número de viviendas con paredes exteriores construidas con material poco consistente (paredes de adobe o taquezal, madera, bambú, barul, caña, palma, ripio o desechos).

### Techo inadecuado

Número de viviendas con techos poco consistente (techos de paja, bambú, barul, caña, palma, ripio o desechos).

### Vivienda Inadecuada

Número de viviendas con piso de tierra que además tienen paredes o techo inadecuados.

### Vivienda sin agua potable

Número de viviendas que no son abastecidas por tubería dentro o fuera de la vivienda y se abastecen por agua de río, pozo o puesto público o privado, ojo de agua, manantial, o a través de un camión, carreta o pipa, se la proporciona el vecino u otra forma como la lluvia.

### Tenencia no propia

Comprende las distintas formas en que los residentes habituales ocupan la vivienda sin tener un título de propiedad como: alquilada, pagándose / amortizándose, prestada o cedida.

**CUADRO 2. PRINCIPALES INDICADORES DE VIVIENDA AL MENOR NIVEL DE DESAGREGACIÓN GEOGRÁFICA**

Municipio, Barrio, Comarca y Comunidad	Total Viviendas		Principales Indicadores de Vivienda							
	Particulares	Ocupadas	Pared Inadecuada	Techo Inadecuado	Piso de Tierra	Vivienda Inadecuada	Sin Luz Eléctrica	Sin Agua Potable	Tenencia no Propia	Con Distancia al C/S Mayor a 5 Kms.
<b>SAN LUCAS</b>	<b>2 586</b>	<b>2 334</b>	<b>1 991</b>	<b>75</b>	<b>1 781</b>	<b>1 696</b>	<b>1 273</b>	<b>2 098</b>	<b>267</b>	<b>756</b>
<b>Barrio</b>	<b>309</b>	<b>262</b>	<b>170</b>	<b>5</b>	<b>144</b>	<b>140</b>	<b>70</b>	<b>116</b>	<b>28</b>	<b>-</b>
Sector 1	28	23	14	-	8	8	1	6	6	-
Sector 2	63	56	29	-	23	21	6	16	4	-
Sector 4	78	65	26	-	20	19	23	12	11	-
Sector 5	140	118	101	5	93	92	40	82	7	-
<b>Comarca</b>	<b>2 277</b>	<b>2 072</b>	<b>1 821</b>	<b>70</b>	<b>1 637</b>	<b>1 556</b>	<b>1 203</b>	<b>1 982</b>	<b>239</b>	<b>756</b>
<b>Micro Región I</b>	<b>459</b>	<b>410</b>	<b>341</b>	<b>8</b>	<b>289</b>	<b>273</b>	<b>157</b>	<b>396</b>	<b>37</b>	<b>126</b>
El Espino	65	61	48	5	39	37	22	59	6	2
La Playa	251	220	167	1	142	129	57	215	15	49
El Tablón	44	39	37	2	33	32	26	37	-	-
Guiliquime	33	30	30	-	24	24	30	27	7	18
Aguas Calientes	9	8	7	-	5	5	8	7	2	6
Miquilse	57	52	52	-	46	46	14	51	7	51
<b>Micro Región II</b>	<b>523</b>	<b>462</b>	<b>434</b>	<b>6</b>	<b>405</b>	<b>396</b>	<b>286</b>	<b>456</b>	<b>121</b>	<b>80</b>
San Pedro	75	63	61	-	51	51	49	63	11	4
El Zapotillo	93	74	73	2	56	56	31	73	16	51
La Manzana	163	154	140	4	140	133	104	149	79	17
Los Canales	192	171	160	-	158	156	102	171	15	8
<b>Micro Región III</b>	<b>224</b>	<b>205</b>	<b>171</b>	<b>8</b>	<b>174</b>	<b>157</b>	<b>98</b>	<b>202</b>	<b>7</b>	<b>5</b>
El Porcal	85	75	59	-	59	50	38	72	4	-
El Volcán	91	82	70	5	73	67	30	82	3	3
El Guaylo	48	48	42	3	42	40	30	48	-	2
<b>Micro Región IV</b>	<b>242</b>	<b>217</b>	<b>172</b>	<b>18</b>	<b>180</b>	<b>145</b>	<b>214</b>	<b>198</b>	<b>19</b>	<b>114</b>
Plan Fresco	24	19	16	2	18	16	19	19	1	15
El Apante	43	39	9	-	37	9	39	39	-	11
Las Cuyas	30	29	27	1	28	26	29	29	3	2
El Rodeo	33	29	27	6	29	27	29	29	4	8
El Naranja	41	35	34	7	25	25	35	31	4	30
Quebrada Abajo	71	66	59	2	43	42	63	51	7	48
<b>Micro Región V</b>	<b>401</b>	<b>381</b>	<b>326</b>	<b>22</b>	<b>271</b>	<b>268</b>	<b>261</b>	<b>340</b>	<b>24</b>	<b>97</b>
El Mogote	113	102	91	5	83	82	91	86	3	-
Coyolito	106	104	91	4	85	84	84	89	4	60
Los Mangos	182	175	144	13	103	102	86	165	17	37
<b>Micro Región VI</b>	<b>428</b>	<b>397</b>	<b>377</b>	<b>8</b>	<b>318</b>	<b>317</b>	<b>187</b>	<b>390</b>	<b>31</b>	<b>334</b>
San Fco de Comayara	94	84	75	2	71	70	40	79	12	50
Río Arriba	130	120	111	5	93	93	103	119	4	104
Mal Paso	93	90	88	-	76	76	18	89	9	85
Las Lajitas	53	50	50	1	34	34	14	50	1	50
Matasanos	58	53	53	-	44	44	12	53	5	45



## Sección 3. Hogar

### Hogar

Está formado por una persona o grupo de personas parientes o no, que viven bajo un mismo techo y que preparan en común sus alimentos (olla común). Dentro de una vivienda pueden existir uno o varios hogares.

### Jefe o jefa del hogar

Es la persona reconocida como tal por los demás miembros residentes habituales del hogar.

### Sin servicio higiénico

Número de hogares que no cuentan con inodoro o letrina para la eliminación de excretas.

### Servicio higiénico no exclusivo

Número de hogares que hacen uso del servicio higiénico y a la vez lo usan otro u otros hogares dentro de una misma vivienda.

### Con 4 ó más personas por dormitorio

Número de hogares dentro de una vivienda en el que 4 o más miembros del hogar utilizan un mismo dormitorio.

### Cocinan con leña

Número de hogares que utilizan la leña como principal combustible para cocinar los alimentos.

### Sin servicio de recolección de basura

Número de hogares que no tienen acceso al servicio comunal de recolección de basura y hacen usos de otros medios para su eliminación.

### Sin teléfono residencial

Número de hogares que no cuentan con el servicio de telefonía convencional residencial.

### Con personas con discapacidad

Número de hogares en donde al menos uno de sus miembros tiene una o más discapacidades.

### Con actividad económica

Número de hogares en donde al menos uno de sus miembros realiza una o varias actividades económicas (dentro o fuera de la vivienda en que reside).

### Con emigrantes internacionales

Número de hogares en donde uno o más miembros que eran pertenecientes a ese hogar, residen actualmente en otro país.

### Reciben remesas

Número de hogares que recibieron remesas monetarias, en el último año anterior al censo de parte de alguna persona pariente o no, que reside actualmente en otro país.

**CUADRO 3. PRINCIPALES INDICADORES DE HOGAR AL MENOR NIVEL DE DESAGREGACIÓN GEOGRÁFICA**

Municipio, Barrio, Comarca y Comunidad	Hogares	Principales Indicadores de Hogar											
		Con Jefe de Hogar Hombre	Con Jefe de Hogar Mujer	Sin Serv. Higiénico	Serv. Higiénico no Exclusivo	Con 3 ó más Personas por Dormitorio	Cocinan con Leña	Sin Servicio de Recolección de Basura	Sin Teléf. Residencial	Con Personas con Discapacidad	Con Activ. Económica	Con Emigrantes Internacionales	Reciben Remesas
<b>SAN LUCAS</b>	<b>2 412</b>	<b>1 998</b>	<b>414</b>	<b>458</b>	<b>185</b>	<b>1 376</b>	<b>2 341</b>	<b>2 366</b>	<b>2 393</b>	<b>246</b>	<b>1 865</b>	<b>95</b>	<b>61</b>
<b>Barrio</b>	<b>271</b>	<b>196</b>	<b>75</b>	<b>33</b>	<b>38</b>	<b>106</b>	<b>238</b>	<b>225</b>	<b>266</b>	<b>19</b>	<b>148</b>	<b>17</b>	<b>6</b>
Sector 1	23	14	9	3	5	5	19	17	22	4	13	3	3
Sector 2	57	38	19	4	7	14	47	41	56	10	34	5	2
Sector 4	67	49	18	9	12	22	57	54	65	2	40	3	1
Sector 5	124	95	29	17	14	65	115	113	123	3	61	6	-
<b>Comarca</b>	<b>2 141</b>	<b>1 802</b>	<b>339</b>	<b>425</b>	<b>147</b>	<b>1 270</b>	<b>2 103</b>	<b>2 141</b>	<b>2 127</b>	<b>227</b>	<b>1 717</b>	<b>78</b>	<b>55</b>
<b>Micro Región I</b>	<b>422</b>	<b>357</b>	<b>65</b>	<b>79</b>	<b>49</b>	<b>224</b>	<b>401</b>	<b>422</b>	<b>419</b>	<b>33</b>	<b>355</b>	<b>37</b>	<b>21</b>
El Espino	64	52	12	12	13	31	54	64	63	8	39	6	1
La Playa	223	182	41	45	18	125	215	223	221	16	192	19	13
El Tablón	40	36	4	5	4	23	39	40	40	4	37	2	-
Gulliquime	30	26	4	6	1	9	28	30	30	1	28	6	5
Aguas Calientes	8	8	-	4	-	3	8	8	8	-	8	-	-
Miquilse	57	53	4	7	13	33	57	57	57	4	51	4	2
<b>Micro Región II</b>	<b>472</b>	<b>387</b>	<b>85</b>	<b>95</b>	<b>21</b>	<b>306</b>	<b>467</b>	<b>472</b>	<b>465</b>	<b>60</b>	<b>402</b>	<b>20</b>	<b>13</b>
San Pedro	65	54	11	20	1	40	64	65	65	8	59	4	2
El Zapotillo	77	64	13	14	3	38	77	77	77	14	71	5	4
La Manzana	155	123	32	38	1	106	154	155	149	26	122	3	5
Los Canales	175	146	29	23	16	122	172	175	174	12	150	8	2
<b>Micro Región III</b>	<b>220</b>	<b>187</b>	<b>33</b>	<b>34</b>	<b>12</b>	<b>148</b>	<b>215</b>	<b>220</b>	<b>218</b>	<b>23</b>	<b>175</b>	<b>12</b>	<b>8</b>
El Porcal	79	68	11	4	3	51	76	79	78	13	67	4	5
El Volcán	92	80	12	17	8	66	90	92	91	4	76	7	2
El Guaylo	49	39	10	13	1	31	49	49	49	6	32	1	1
<b>Micro Región IV</b>	<b>227</b>	<b>199</b>	<b>28</b>	<b>85</b>	<b>19</b>	<b>131</b>	<b>227</b>	<b>227</b>	<b>226</b>	<b>29</b>	<b>184</b>	<b>3</b>	<b>6</b>
Plan Fresco	19	16	3	10	-	11	19	19	19	1	15	2	1
El Apante	39	34	5	10	-	21	39	39	39	4	25	1	-
Las Cuyas	29	28	1	3	-	18	29	29	29	4	26	-	1
El Rodeo	29	25	4	17	1	18	29	29	29	5	24	-	1
El Naranja	40	33	7	18	7	21	40	40	40	5	31	-	3
Quebrada Abajo	71	63	8	27	11	42	71	71	70	10	63	-	-
<b>Micro Región V</b>	<b>397</b>	<b>332</b>	<b>65</b>	<b>86</b>	<b>27</b>	<b>219</b>	<b>392</b>	<b>397</b>	<b>397</b>	<b>34</b>	<b>259</b>	<b>1</b>	<b>7</b>
El Mogote	108	86	22	21	7	60	108	108	108	5	34	-	1
Coyolito	107	94	13	35	8	65	106	107	107	6	71	-	-
Los Mangos	182	152	30	30	12	94	178	182	182	23	154	1	6
<b>Micro Región VI</b>	<b>403</b>	<b>340</b>	<b>63</b>	<b>46</b>	<b>19</b>	<b>242</b>	<b>401</b>	<b>403</b>	<b>402</b>	<b>48</b>	<b>342</b>	<b>5</b>	<b>-</b>
San Fco de Comayara	80	68	12	14	1	51	79	80	80	14	75	-	-
Río Arriba	121	100	21	7	4	79	121	121	121	16	107	3	-
Mal Paso	94	78	16	13	9	56	93	94	93	12	67	1	-
Las Lajitas	52	47	5	6	-	25	52	52	52	1	47	-	-
Matasanos	56	47	9	6	5	31	56	56	56	5	46	1	-







## **Capítulo II**

# **Mapa de Pobreza Extrema Municipal por el Método de Necesidades Básicas Insatisfechas (NBI)**



## CAPÍTULO II. MAPA DE POBREZA EXTREMA MUNICIPAL POR EL MÉTODO DE NECESIDADES BÁSICAS INSATISFECHAS (NBI)

### Definiciones Básicas

Los mapas de pobreza tienen el propósito de ordenar, de acuerdo a su nivel de pobreza, las diferentes zonas geográficas de un país como los departamentos, regiones, municipios y áreas más pequeñas inclusive. Con este ordenamiento se tiene una idea confiable de la distribución de la pobreza y representa una herramienta útil para la planeación de políticas y programas para priorizar y asignar eficazmente los recursos que contribuyan a la reducción de la pobreza. El objetivo de este instrumento es “focalizar” e incrementar la eficacia de los recursos para atender a los más pobres.

El presente “Mapa de Pobreza Extrema Municipal” fue elaborado a partir de datos del VIII Censo Nacional de Población y IV de Vivienda 2005 y en base a la Metodología de Necesidades Básicas Insatisfechas (NBI),

El método NBI se basa en la identificación de un nivel mínimo de satisfacción de necesidades básicas que permite dimensionar la pobreza a través de indicadores estructurales agregados como: hacinamiento, vivienda inadecuada, servicios insuficientes (agua y saneamiento), baja educación y dependencia económica. Este método parte de una conceptualización multidimensional de la pobreza, al considerar diferentes aspectos del desarrollo social.

Para su aplicación se siguen los pasos siguientes:

1. Se identifican las necesidades que se consideran básicas al interior del hogar.
2. Se establecen indicadores que permiten medir el grado de satisfacción, a nivel de cada variable.
3. Se define un nivel mínimo de satisfacción para cada indicador, debajo del cual se considera que el hogar no satisface la necesidad.
4. Se aplica la clasificación de pobreza a cada hogar, la cual es atribuible a cada uno de sus miembros.

Los cinco indicadores estructurales se definen de la siguiente manera:

- (i) **Hacinamiento:** Se refiere a la utilización del espacio de alojamiento de la vivienda según el número de miembros por hogar.
- (ii) **Vivienda inadecuada:** Se refiere a establecer el nivel de calidad (adecuado/inadecuado) de los materiales de construcción de las paredes, techo y pisos de la vivienda. Una vivienda será calificada como adecuada, en caso de la presencia de dos combinaciones cualquiera de materiales de pared-techo-piso, considerados como aceptables. En caso contrario (con sólo la presencia de un material aceptable o ninguno), se considerará como vivienda inadecuada.

- (iii) **Servicios insuficientes:** Se refiere a los hogares que no cuentan con una fuente adecuada de agua y un sistema adecuado de eliminación de excretas.
- (iv) **Baja educación:** Mide el acceso a los servicios de educación básica, por parte de los niños que se encuentran en edad escolar. Se estableció que se calificaría con baja educación al hogar (tanto del área urbana como de la rural), cuando hubiera al menos un niño de 7 a 14 años de edad, que no asista actualmente a la escuela.
- (v) **Dependencia económica:** Se refiere a calificar simultáneamente el nivel educativo del jefe de hogar, así como el acceso al empleo de sus miembros, mediante la construcción de una tasa de dependencia laboral.

Partiendo de estos cinco indicadores se construye un índice agregado NBI que califica a los hogares en alguna situación de pobreza.

Los criterios para la estratificación de los hogares son los siguientes:

- Todos los hogares que tienen satisfechas las cinco necesidades básicas (indicadores) son considerados No Pobres.
- Los que tienen descubierta una necesidad básica, se definen como hogares Pobres No Extremos.
- Los que tienen dos o más necesidades básicas descubiertas, se consideran hogares Pobres Extremos<sup>2</sup>.

A partir de este *Índice de Pobreza* se elabora el Mapa de Pobreza Extrema Municipal partiendo del cálculo de dos variables: (1) cuánto representan los hogares en condición de pobreza extrema al interior de los barrios y comarcas del municipio (Incidencia) y (2) cómo se distribuyen éstos, respecto al total de hogares en pobreza extrema del municipio (Distribución). Ambos conceptos, *Incidencia de pobreza* y *Distribución de la pobreza*, son dos aspectos o variables a medir y se calculan de la siguiente manera.

**Incidencia de la pobreza extrema:** Calcula el número de pobres extremos como una proporción de la población total. Determina la proporción de la población cuyo número de necesidades básicas insatisfechas es superior a dos NBI.

**Distribución de la pobreza extrema:** es la contribución de cada barrio, comarca o municipio a la pobreza extrema del municipio o país. Identificando el número de hogares y población que se encuentran en la condición de pobreza extrema.

El Mapa de Pobreza Extrema Municipal que se presenta en este documento refleja la incidencia de la pobreza extrema y muestra los porcentajes de pobreza extrema de cada Barrio y/o Comarca agrupado en cuartiles.

La Metodología de los cuartiles ordena el conjunto de datos en orden ascendente y calcula puntos de corte que dividen a las observaciones en cuatro estratos utilizando los porcentajes de la incidencia de la pobreza extrema, de

---

2 Menjivar, R y Trejos J. (1990) "La Pobreza en América Central" FLACSO San José.

manera que cada estrato contenga el 25% de los datos. Dichos estratos están formados por la proporción de hogares en situación de pobreza extrema que presentan los barrios y/o comarcas de cada municipio, clasificándolos en las siguientes cuatro categorías:

**Pobreza severa:** Considera todos los municipios, barrios o comarcas que se encuentran por encima del tercer cuartil de los hogares en pobreza extrema.

**Pobreza alta:** Considera todos los municipios, barrios o comarcas que se encuentran por encima del segundo cuartil, pero por debajo del tercer cuartil de los hogares en pobreza extrema.

**Pobreza media:** Considera todos los municipios, barrios o comarcas que se encuentran por encima del primer cuartil, pero por debajo del segundo cuartil de los hogares en pobreza extrema.

**Pobreza baja:** Considera todos los municipios, barrios o comarcas que se encuentran por debajo del primer cuartil de los hogares en pobreza extrema.

**CUADRO 4.1. INDICADORES DE NECESIDADES BÁSICAS INSATISFECHAS POR HOGAR AL MENOR NIVEL DE DESAGREGACIÓN GEOGRÁFICA**

Municipio, Barrio y Comarca	Indicadores NBI				
	Índice de Hacinamiento	Índice de Servicios Insuficientes	Índice de Vivienda Inadecuada	Índice de Baja Educación	Índice de Dependencia Económica
<b>SAN LUCAS</b>	<b>40.3</b>	<b>38.8</b>	<b>14.1</b>	<b>25.8</b>	<b>56.0</b>
<b>Barrio</b>					
Sector 1	21.7	30.4	-	-	30.4
Sector 2	22.8	31.6	1.8	16.1	38.6
Sector 4	29.9	23.9	0.0	10.8	35.8
Sector 5	48.4	69.1	5.6	13.0	62.1
<b>Comarca</b>					
Micro Región I	39.6	55.6	8.1	23.5	51.2
Micro Región II	46.2	26.1	24.2	22.7	54.4
Micro Región III	41.8	24.5	5.9	16.1	47.3
Micro Región IV	37.0	59.1	8.8	44.9	62.1
Micro Región V	36.8	28.7	14.4	26.0	61.2
Micro Región VI	41.7	37.2	23.3	35.1	64.5

**CUADRO 4.2. INCIDENCIA DE LA POBREZA POR HOGAR AL MENOR NIVEL DE DESAGREGACIÓN GEOGRÁFICA**

Municipio, Barrio y Comarca	Principales Indicadores de Pobreza			
	No Pobres	Pobres No Extremos	Pobres Extremos	Total
<b>SAN LUCAS</b>	<b>16.4</b>	<b>31.4</b>	<b>52.2</b>	<b>52.2</b>
<b>Barrio</b>				
Sector 1	47.8	26.1	26.1	26.1
Sector 2	35.1	36.8	28.1	28.1
Sector 4	35.8	38.8	25.4	25.4
Sector 5	15.3	17.7	66.9	66.9
<b>Comarca</b>				
Micro Región I	15.2	31.3	53.6	53.6
Micro Región II	14.4	32.2	53.4	53.4
Micro Región III	26.8	34.1	39.1	39.1
Micro Región IV	7.9	33.5	58.6	58.6
Micro Región V	18.9	32.2	48.9	48.9
Micro Región VI	9.4	29.8	60.8	60.8

**CUADRO 4.3. DISTRIBUCIÓN DE HOGARES Y POBLACIÓN EN POBREZA EXTREMA AL MENOR NIVEL DE DESAGREGACIÓN GEOGRÁFICA**

Municipio, Barrio y Comarca	Principales Indicadores de Pobreza	
	Hogares en Pobreza Extrema	Población en Pobreza Extrema
<b>SAN LUCAS</b>	<b>1 258</b>	<b>7 718</b>
<b>Barrio</b>		
Sector 1	6	31
Sector 2	16	75
Sector 4	17	109
Sector 5	83	442
<b>Comarca</b>		
Micro Región I	226	1 320
Micro Región II	252	1 612
Micro Región III	86	582
Micro Región IV	133	799
Micro Región V	194	1 197
Micro Región VI	245	1 551



MAPA 1. INCIDENCIA DE LA POBREZA EXTREMA POR HOGAR SEGÚN DEPARTAMENTO

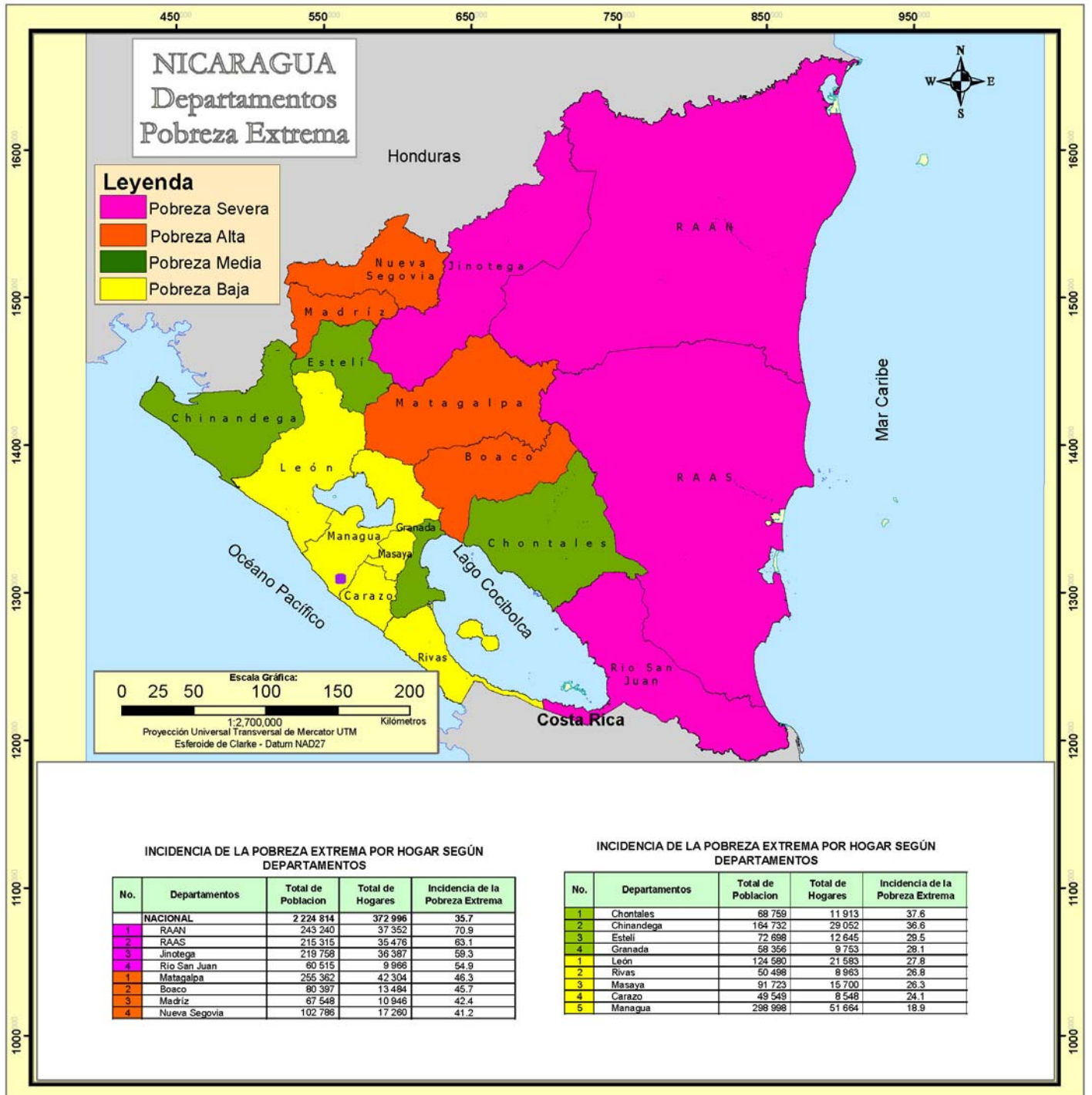

MAPA 2. INCIDENCIA DE LA POBREZA EXTREMA POR HOGAR SEGÙN MUNICIPIO

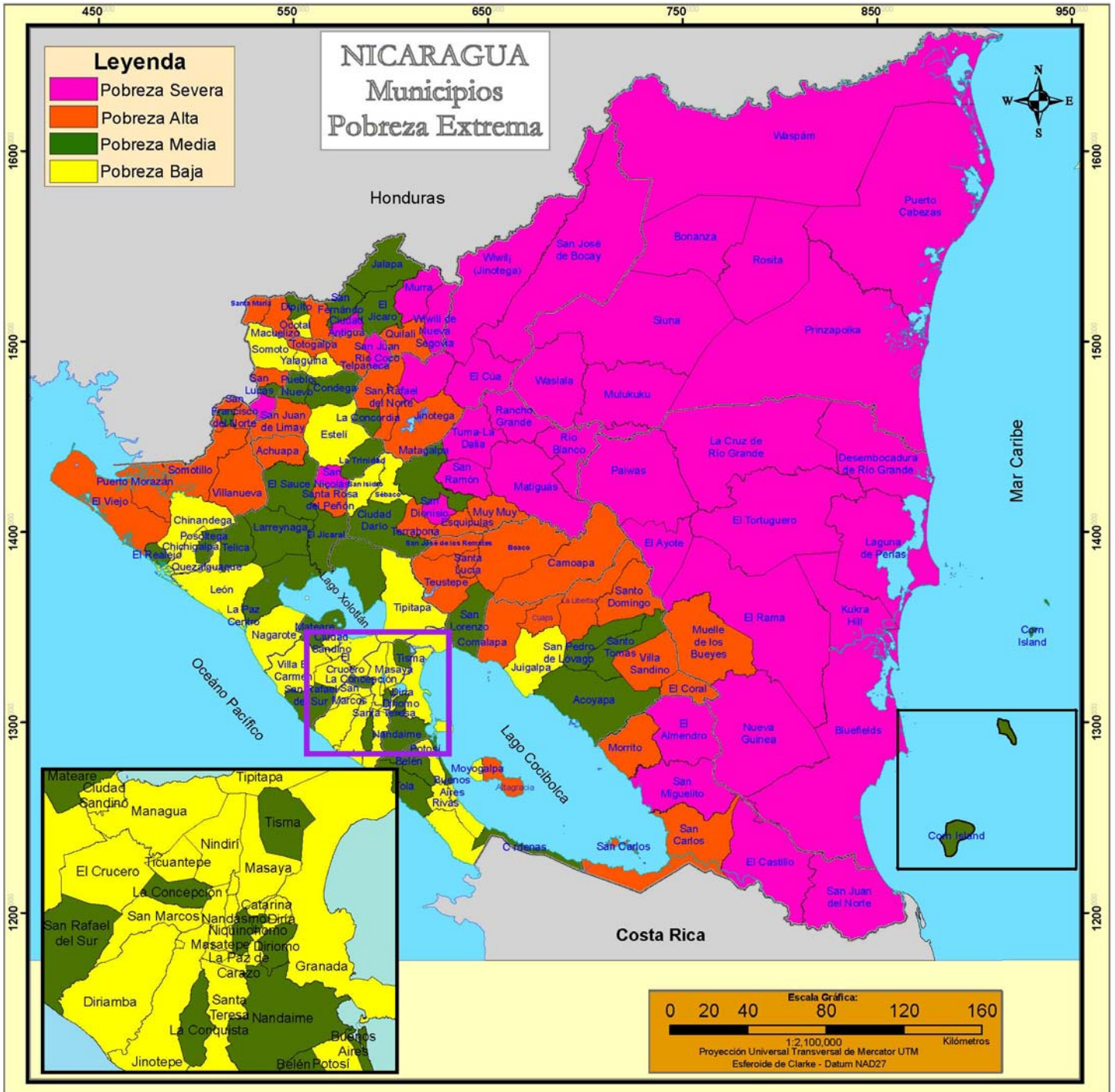



## INCIDENCIA DE LA POBREZA EXTREMA POR HOGAR SEGÚN MUNICIPIO

No.	Municipios	Total de Población	Total de Hogares	Incidencia de la Pobreza Extrema	No.	Municipios	Total de Población	Total de Hogares	Incidencia de la Pobreza Extrema
	<b>NACIONAL</b>	<b>2 224 814</b>	<b>372 996</b>	<b>36.7</b>	1	El Sauce	14 030	2 323	42.2
1	El Tortuguero	20 520	3 117	87.4	2	El Jicaró	13 011	2 130	42.2
2	Desembocadura de Río Grande	3 170	544	86.1	3	Acoyapa	8 494	1 410	42.0
3	La Cruz de Río Grande	21 066	3 179	84.2	4	San Lorenzo	11 475	1 865	41.5
4	San José de Bocay	35 178	5 472	78.8	5	Cinco Pinos	3 471	555	41.1
5	Prinzapolka	13 766	1 925	78.7	6	Corn Island	2 966	596	40.9
6	Rosita	18 729	3 238	77.0	7	Cárdenas	3 397	568	40.3
7	El Ayote	9 943	1 608	76.2	8	El Realejo	4 322	826	40.3
8	Siuna	52 719	8 215	75.5	9	Las Sabanas	2 015	301	39.4
9	Wiwilí de Jinotega	46 373	7 619	74.4	10	Niquinohomo	6 729	1 148	38.2
10	Waslala	38 533	5 994	71.7	11	San Rafael del Sur	18 644	3 593	38.1
11	Bonanza	14 517	2 408	71.2	12	La Concordia	2 934	543	38.1
12	Mulukukú	23 287	3 795	70.9	13	La Paz Centro	12 848	2 348	37.7
13	Kukra - Hill	6 697	1 207	69.3	14	San Fernando	3 732	665	37.1
14	Paiwas	23 800	3 728	69.0	15	Matagalpa	59 083	9 969	37.1
15	Rancho Grande	19 822	3 110	68.6	16	Telica	10 477	1 810	36.5
16	Waspán	35 530	4 856	67.1	17	Jalapa	23 791	4 033	36.2
17	Murra	10 852	1 833	67.0	18	El Jicaral	4 647	819	36.2
18	El Cuá	31 222	4 971	65.8	19	Posoltega	7 517	1 274	35.9
19	El Castillo	14 521	2 338	65.7	20	Dipilto	2 347	395	35.5
20	Santa María de Pantasma	27 029	4 424	65.3	21	Belén	6 667	1 268	35.5
21	San José de Cusmapa	5 037	800	64.6	22	Dinamo	9 518	1 539	35.0
22	Puerto Cabezas	46 159	6 921	63.9	23	San Francisco Libre	3 967	697	34.4
23	El Tuma - La Dalia	39 967	6 633	62.7	24	Buenos Aires	2 127	423	33.8
24	Wiwilí de Nueva Segovia	11 392	1 908	62.6	25	La Concepción	12 226	2 110	33.6
25	Ciudad Antigua	3 390	564	62.1	26	Pueblo Nuevo	8 397	1 413	33.3
26	Laguna de Perlas	7 093	1 138	61.6	27	La Conquista	1 524	273	32.7
27	San Ramón	21 128	3 411	60.3	28	La Trinidad	7 910	1 403	32.3
28	El Rama	35 640	5 827	59.9	29	Mateare	11 075	2 034	32.2
29	San Juan de Nicaragua	930	162	59.6	30	Tisma	3 983	746	32.0
30	Matiguás	27 348	4 620	59.1	31	Larreynaga	11 122	1 940	31.9
31	Bluefields	28 943	5 291	58.4	32	Condega	11 210	1 878	31.7
32	San Nicolás	4 488	722	57.9	33	Tola	8 167	1 418	31.7
33	San Dionisio	10 546	1 719	57.8	34	Santo Tomás	6 310	1 092	31.5
34	Río Blanco	20 216	3 230	57.7	35	Ciudad Dario	15 818	2 644	31.2
35	El Almendro	8 622	1 370	57.1	36	San Juan de Oriente	1 665	307	30.8
36	Nueva Guinea	42 396	7 036	56.0	37	Nandaime	12 791	2 217	30.6
37	San Juan Río Coco	13 223	2 240	55.0	38	San Pedro de Lóvago	2 811	490	30.3
38	San Miguelito	10 873	1 767	54.7	39	Somoto	12 538	2 075	30.1
1	Totogalpa	7 339	1 090	53.7	2	Quezaltenango	3 023	571	29.9
2	Santa Rosa del Peñón	6 098	999	53.5	3	Villa El Carmen	9 550	1 811	29.7
3	Telpaneca	11 776	1 895	52.9	4	La Paz de Carazo	1 713	285	29.6
4	Santo Domingo	7 319	1 226	52.8	5	Chinandega	41 593	7 608	29.4
5	Achuapa	8 624	1 433	52.7	6	Yalaquina	3 715	615	29.4
6	San Lucas	7 718	1 258	52.2	7	Sébaco	11 255	1 942	29.3
7	El Corral	4 249	721	52.1	8	Tiptapa	34 373	6 127	29.2
8	Quilalí	15 956	2 584	51.9	9	Masatepe	10 979	1 906	29.0
9	San Pedro del Norte	2 891	478	51.7	10	Diná	2 133	376	28.2
10	Villanueva	15 396	2 494	51.4	11	Moyogalpa	3 111	577	28.1
11	San Sebastián de Yalí	15 665	2 635	51.3	12	San Isidro	6 175	1 026	28.0
12	Muelle de los Bueyes	13 081	2 205	51.2	13	Nandasmo	3 453	606	27.9
13	Puerto Morazán	7 502	1 457	51.1	14	San Marcos	9 417	1 694	27.5
14	La Libertad	6 465	1 132	50.2	15	Chichigalpa	14 582	2 584	26.5
15	San Carlos	21 821	3 692	49.9	16	Juigalpa	16 668	2 965	26.3
16	Comalapa	6 221	1 066	49.2	17	Dinamba	18 522	3 205	26.1
17	Morrito	3 748	637	48.9	18	Granada	33 914	5 621	25.9
18	San Juan de Limay	8 047	1 382	48.8	19	Potosí	3 634	712	25.8
19	San Francisco del Norte	3 877	642	48.7	20	El Crucero	4 144	754	25.7
20	Camoapa	19 290	3 048	48.4	21	Palacaguina	4 187	672	24.7
21	Muy Muy	8 457	1 348	48.2	22	Santa Teresa	5 326	898	24.5
22	San José de los Remates	4 508	779	48.1	23	Masaya	41 797	6 954	24.4
23	San Rafael del Norte	9 616	1 659	47.7	24	San Jorge	2 289	451	24.3
24	Villa Sandino	7 150	1 279	47.4	25	Nagarote	9 876	1 861	24.2
25	Terrabona	7 076	1 191	47.4	26	Estelí	32 646	5 847	24.0
26	Santo Tomás del Norte	4 011	640	47.4	27	Catarina	2 181	379	23.7
27	Santa Lucía	4 551	826	47.3	28	Ciudad Sandino	20 705	3 500	22.2
28	Macuelizo	3 280	551	46.5	29	Ocotol	9 134	1 654	21.4
29	Teustepe	14 268	2 462	46.3	30	San Juan del Sur	3 839	650	20.6
30	San Francisco de Cuapa	3 072	532	46.1	31	Ticuantepe	6 722	1 178	20.2
31	Jinotega	51 741	9 064	45.7	32	Corinto	3 947	771	19.9
32	Somotillo	15 621	2 564	45.5	33	León	43 835	7 479	19.5
33	Boaco	26 305	4 504	45.0	34	Dolores	1 902	265	19.1
34	Esquipulas	8 471	1 461	44.8	35	Jinotepe	9 913	1 707	19.0
35	El Viejo	40 002	7 159	44.6	36	El Rosario	1 232	221	18.9
36	Altagracia	10 173	1 657	44.2	37	Nindirí	8 710	1 544	18.6
37	Santa María	2 252	368	44.1	38	Managua	189 818	31 970	15.7
38	Mozonte	3 649	575	43.1	39	Rivas	7 094	1 239	13.5

MAPA 3. INCIDENCIA DE LA POBREZA EXTREMA POR HOGAR SEGÚN BARRIO Y COMARCA

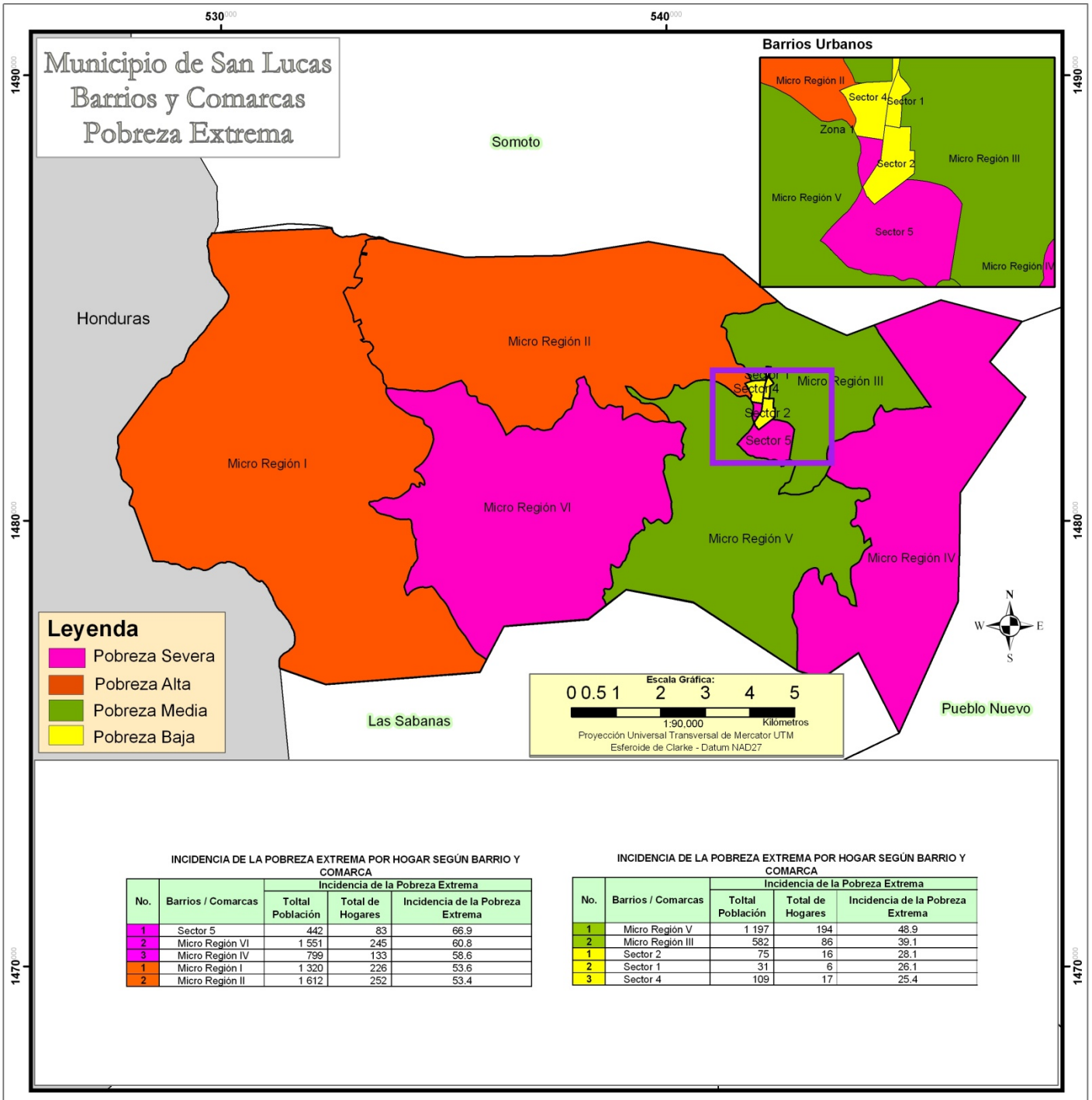





## Capítulo III

III Censo Nacional Agropecuario 2001  
(III CENAGRO)





## CAPÍTULO III. III CENSO NACIONAL AGROPECUARIO 2001 (III CENAGRO)

### Definiciones Básicas

#### Explotaciones Agropecuarias (EA's)

La unidad estadística de investigación en el III Censo Nacional Agropecuario es la Explotación Agropecuaria (EA), definida como: "Todo terreno que se utiliza total o parcialmente para la producción agropecuaria: agricultura, ganadería o una combinación de ambas, que se explota como unidad técnica y económica dentro de un municipio; sin consideración del tamaño, régimen de tenencia ni condición jurídica."

#### Productor o productora

La explotación agropecuaria es conducida por un productor o productora que se define como: la persona natural o jurídica que tiene responsabilidad técnica y económica de la explotación agropecuaria y que puede ser apoyado por un administrador o mandador. El productor o productora puede adoptar diferentes condiciones jurídicas:

**Productor o productora individual** (Persona Natural), "es la persona que trabaja y toma las decisiones en la explotación agropecuaria por sí misma."

**Cooperativa**, es una entidad productiva formada por diez o más personas constituidas legalmente y registrada de acuerdo a las leyes vigentes."

**Colectivo familiar**, definido como "dos o más individuos del mismo o diferentes hogares que explotan conjuntamente la explotación agropecuaria, donde la toma de decisiones la realizan en conjunto y los beneficios se reparten entre ellos."

**Empresa**, puede también adoptar la forma de empresa que es "una entidad jurídica o conjunto de entidades que poseen o controlan todas las actividades de producción de uno o varios establecimientos y explotaciones agropecuarias."

**Comunidad indígena**, comprende "las tierras bajo la jurisdicción o administración de comunidades indígenas, tribus o clanes y están dirigidas por un consejo de ancianos."

**Administración pública**, "son aquellas administradas por funcionarios de la administración central o local de país, declaradas de utilidad pública."

#### Cultivos anuales o temporales

Son aquellos que son sembrados nuevamente luego que fueron cosechados y su ciclo vegetativo por lo general es menor de un año. Por ejemplo el maíz, frijol, arroz, sorgo, maní, ajonjolí, soya, algodón y las hortalizas como la cebolla, chile, repollo, tomate, entre otros.

#### Cultivos permanentes y semi-permanentes

Son aquellos que no deben ser sembrados luego de cada cosecha, con ciclo vegetativo de uno a más años y en plantaciones compactas. Por ejemplo el cacao, caña de azúcar, coco, pitahaya y plátano, entre otros.

**Existencia de ganado**

Total de cabezas y número de animales existentes en las explotaciones agropecuarias como vacas, toros, bueyes (bovino), cerdos (porcino), caballos, yeguas, mulas, burros, asnos (equino), cabras y ovejas (caprino).

**Total de aves de corral**

Total de aves (pollos(as), gallinas, gallos, chompipes y otras aves de corral) existente en las Explotaciones Agropecuarias.



**CUADRO 5. PRINCIPALES INDICADORES AGROPECUARIOS AL MENOR NIVEL DE DESAGREGACIÓN GEOGRÁFICA**

Municipio, Comarca y Localidad	Principales Indicadores Agropecuarios									
	Explotaciones Agropecuarias (EA's)	Cooperativa, Colectivo Familiar, Empresa, Comunidad Indígena, Otras	Productores Agropecuarios Individuales		Productores Agropecuarios Individuales Analfabetos	Pertenece a alguna Organización de Productores Agropecuarios	EA's que Recibieron Asistencia Técnica Agropecuaria de:			
			Hombre	Mujer			MAG-FOR, INTA, IDR	ONG	Otras	
<b>SAN LUCAS</b>	<b>781</b>	<b>14</b>	<b>635</b>	<b>132</b>	<b>-</b>	<b>322</b>	<b>239</b>	<b>95</b>	<b>128</b>	<b>20</b>
<b>Barrio</b>	<b>10</b>	<b>-</b>	<b>7</b>	<b>3</b>	<b>-</b>	<b>3</b>	<b>4</b>	<b>1</b>	<b>-</b>	<b>1</b>
San Lucas Urbano	10	-	7	3	-	3	4	1	-	1
<b>Comarca</b>	<b>771</b>	<b>14</b>	<b>628</b>	<b>129</b>	<b>-</b>	<b>319</b>	<b>235</b>	<b>94</b>	<b>128</b>	<b>19</b>
<b>Terrero Blanco</b>	<b>137</b>	<b>7</b>	<b>114</b>	<b>16</b>	<b>-</b>	<b>48</b>	<b>12</b>	<b>10</b>	<b>10</b>	<b>-</b>
El Espino	8	-	6	2	-	2	2	-	-	-
Los Tablones	19	3	16	-	-	7	1	1	2	-
La Playa	53	2	43	8	-	22	6	9	1	-
San Pedro	12	-	12	-	-	3	-	-	-	-
El Gualiqueme	16	-	14	2	-	4	1	-	6	-
Mal Paso	10	-	9	1	-	6	-	-	-	-
Migulise	19	2	14	3	-	4	2	-	1	-
<b>La Manzana</b>	<b>271</b>	<b>4</b>	<b>222</b>	<b>45</b>	<b>-</b>	<b>128</b>	<b>83</b>	<b>18</b>	<b>27</b>	<b>4</b>
El Zapótillo	4	1	2	1	-	1	2	1	-	-
Los Altos	21	-	16	5	-	11	5	-	-	-
Los Canales	40	-	32	8	-	10	16	1	3	3
Suyapa	13	-	12	1	-	6	3	-	-	-
Los Morenos	5	-	4	1	-	2	2	-	1	1
El Porcal	34	-	31	3	-	18	14	8	5	-
La Cruz	10	-	8	2	-	4	6	1	1	-
La Manzana	21	-	18	3	-	9	5	-	-	-
El Chagüite	22	-	12	10	-	10	5	-	-	-
El Coyol	4	-	1	3	-	2	1	-	-	-
La Guayaba	6	-	5	1	-	4	-	-	-	-
El Regadio	32	-	29	3	-	21	7	6	9	-
San Francisco	11	-	9	2	-	4	3	-	2	-
Río Arriba	8	-	8	-	-	5	4	-	1	-
Moropoto	13	-	12	1	-	9	4	-	2	-
Las Lajitas	27	3	23	1	-	12	6	1	3	-
<b>Chichicaste</b>	<b>363</b>	<b>3</b>	<b>292</b>	<b>68</b>	<b>-</b>	<b>143</b>	<b>140</b>	<b>66</b>	<b>91</b>	<b>15</b>
El Volcán	15	1	12	2	-	6	5	1	1	2
El Zapote	6	-	6	-	-	2	3	-	-	1
Plan Fresco	21	-	18	3	-	9	13	-	2	-
La Soleras	17	1	9	7	-	8	8	1	2	1
El Porcalito	19	-	14	5	-	6	4	4	1	1
El Guaylo	26	-	14	12	-	7	5	2	-	2
El Aparte	8	1	6	1	-	4	4	2	2	1
Los Calpules	9	-	7	2	-	1	6	2	1	-
Cuyas	17	-	13	4	-	8	3	-	7	2
El Chagüite	19	-	16	3	-	11	2	7	7	-
El Coyolito	82	-	68	14	-	25	47	17	17	2
Los Placeres	15	-	13	2	-	4	3	4	5	1
El Rodeo	13	-	11	2	-	3	-	4	6	-
El Naranjo	31	-	30	1	-	20	8	5	13	-
Motolin	4	-	3	1	-	2	4	-	1	-
Quebrada Abajo	18	-	16	2	-	12	3	2	3	-
Chichicaste	20	-	14	6	-	8	9	7	11	1
Los Mangos	23	-	22	1	-	7	13	8	12	1

CUADRO 5. PRINCIPALES INDICADORES AGROPECUARIOS AL MENOR NIVEL DE DESAGREGACIÓN GEOGRÁFICA

Municipio, Comarca y Localidad	Principales Indicadores Agropecuarios									
	EA's que Recibieron Capacitación Agropecuaria de:			EA's que Obtuvieron Crédito Agropecuario	Tamaño de las Explotaciones Agropecuarias					
	MAG-FOR, INTA, IDR	ONG	Otras		Menos de 10 Mzs	De 10 a 50 Mzs	De 50.01 a 100 Mzs	De 100.01 a 200 Mzs	De 200.01 a 500 Mzs	Más de 500 Mzs
<b>SAN LUCAS</b>	<b>131</b>	<b>220</b>	<b>40</b>	<b>209</b>	<b>540</b>	<b>183</b>	<b>41</b>	<b>12</b>	<b>4</b>	<b>1</b>
<b>Barrio</b>	<b>1</b>	<b>2</b>	<b>-</b>	<b>2</b>	<b>7</b>	<b>3</b>	<b>-</b>	<b>-</b>	<b>-</b>	<b>-</b>
San Lucas Urbano	1	2	-	2	7	3	-	-	-	-
<b>Comarca</b>	<b>130</b>	<b>218</b>	<b>40</b>	<b>207</b>	<b>533</b>	<b>180</b>	<b>41</b>	<b>12</b>	<b>4</b>	<b>1</b>
<b>Terrero Blanco</b>	<b>8</b>	<b>11</b>	<b>1</b>	<b>12</b>	<b>49</b>	<b>58</b>	<b>22</b>	<b>5</b>	<b>2</b>	<b>1</b>
El Espino	-	-	-	1	4	3	1	-	-	-
Los Tablones	1	2	-	1	7	7	3	1	1	-
La Playa	7	2	-	6	27	15	7	3	1	-
San Pedro	-	-	-	-	3	7	2	-	-	-
El Gualqueme	-	6	1	3	4	6	5	-	-	1
Mal Paso	-	-	-	-	3	6	1	-	-	-
Migulise	-	1	-	1	1	14	3	1	-	-
<b>La Manzana</b>	<b>51</b>	<b>65</b>	<b>11</b>	<b>46</b>	<b>192</b>	<b>65</b>	<b>8</b>	<b>5</b>	<b>1</b>	<b>-</b>
El Zapotillo	3	1	-	2	1	2	-	1	-	-
Los Altos	5	6	-	5	19	1	1	-	-	-
Los Canales	8	5	8	7	38	1	1	-	-	-
Suyapa	-	2	1	2	11	2	-	-	-	-
Los Morenos	1	2	1	1	3	2	-	-	-	-
El Porcal	11	7	-	8	23	8	2	1	-	-
La Cruz	1	7	-	4	5	5	-	-	-	-
La Manzana	10	6	-	-	15	6	-	-	-	-
El Chagüite	3	15	-	3	19	3	-	-	-	-
El Coyol	-	-	-	-	1	2	1	-	-	-
La Guayaba	1	-	-	1	3	2	1	-	-	-
El Regadío	5	8	-	6	30	2	-	-	-	-
San Francisco	-	2	-	2	5	4	-	2	-	-
Río Arriba	-	2	1	1	4	4	-	-	-	-
Moropoto	-	-	-	-	5	8	-	-	-	-
Las Lajitas	3	2	-	4	10	13	2	1	1	-
<b>Chichicaste</b>	<b>71</b>	<b>142</b>	<b>28</b>	<b>149</b>	<b>292</b>	<b>57</b>	<b>11</b>	<b>2</b>	<b>1</b>	<b>-</b>
El Volcán	1	4	3	9	11	3	1	-	-	-
El Zapote	1	-	3	2	1	4	1	-	-	-
Plan Fresco	-	11	1	5	17	2	2	-	-	-
La Soleras	2	11	4	13	14	3	-	-	-	-
El Porcalito	7	7	3	8	17	2	-	-	-	-
El Guaylo	3	3	3	8	18	8	-	-	-	-
El Apante	2	3	1	5	5	2	-	-	1	-
Los Calpules	3	2	-	4	8	1	-	-	-	-
Cuyas	-	7	1	3	16	-	1	-	-	-
El Chagüite	8	10	-	9	17	2	-	-	-	-
El Coyolito	12	31	4	32	66	13	2	1	-	-
Los Placeres	4	5	1	4	8	5	1	1	-	-
El Rodeo	5	6	-	7	13	-	-	-	-	-
El Naranjo	6	13	-	14	24	4	3	-	-	-
Motolin	-	2	-	3	2	2	-	-	-	-
Quebrada Abajo	2	4	-	6	15	3	-	-	-	-
Chichicaste	7	11	1	8	19	1	-	-	-	-
Los Mangos	8	12	3	9	21	2	-	-	-	-

**CUADRO 5. PRINCIPALES INDICADORES AGROPECUARIOS AL MENOR NIVEL DE DESAGREGACIÓN GEOGRÁFICA**

Municipio, Comarca y Localidad	Principales Indicadores Agropecuarios								Total de Aves de Corral
	EA's que Sembraron Cultivos Anuales o Temporales			EA's con Cultivos Permanentes y Semi-permanentes	Existencia de Ganado				
	Granos Básicos	Oleaginosas	Otros Cultivos Temporales		Bovino	Porcino	Equino	Ovino y Caprino	
<b>SAN LUCAS</b>	<b>722</b>	<b>-</b>	<b>42</b>	<b>296</b>	<b>3 798</b>	<b>392</b>	<b>965</b>	<b>52</b>	<b>6 706</b>
<b>Barrio</b>	<b>8</b>	<b>-</b>	<b>-</b>	<b>2</b>	<b>18</b>	<b>3</b>	<b>7</b>	<b>-</b>	<b>40</b>
San Lucas Urbano	8	-	-	2	18	3	7	-	40
<b>Comarca</b>	<b>714</b>	<b>-</b>	<b>42</b>	<b>294</b>	<b>3 780</b>	<b>389</b>	<b>958</b>	<b>52</b>	<b>6 666</b>
<b>Terrero Blanco</b>	<b>131</b>	<b>-</b>	<b>4</b>	<b>24</b>	<b>1 882</b>	<b>129</b>	<b>345</b>	<b>3</b>	<b>1 623</b>
El Espino	7	-	-	1	73	6	16	-	46
Los Tablones	19	-	1	2	199	15	24	-	173
La Playa	51	-	3	4	701	52	118	3	541
San Pedro	12	-	-	1	60	8	18	-	218
El Gualiqueme	15	-	-	13	360	14	64	-	230
Mal Paso	9	-	-	1	124	12	30	-	157
Miguilse	18	-	-	2	365	22	75	-	258
<b>La Manzana</b>	<b>267</b>	<b>-</b>	<b>2</b>	<b>26</b>	<b>1 366</b>	<b>117</b>	<b>313</b>	<b>3</b>	<b>2 087</b>
El Zapotillo	4	-	1	1	60	-	28	-	55
Los Altos	21	-	-	3	59	20	12	-	20
Los Canales	39	-	-	-	45	17	24	-	145
Suyapa	13	-	-	2	8	7	8	-	127
Los Morenos	5	-	-	2	-	3	4	-	47
El Porcal	32	-	-	6	248	19	32	-	461
La Cruz	10	-	-	1	18	4	8	-	34
La Manzana	21	-	-	-	31	17	26	-	192
El Chagüite	22	-	-	-	19	4	9	-	94
El Coyol	4	-	-	1	49	4	11	-	6
La Guayaba	6	-	-	1	43	5	4	-	109
El Regadío	32	-	-	2	24	-	8	-	165
San Francisco	11	-	-	3	380	6	26	-	225
Río Arriba	8	-	-	-	5	2	5	-	47
Moropoto	13	-	1	2	59	2	15	-	81
Las Lajitas	26	-	-	2	318	7	93	3	279
<b>Chichicaste</b>	<b>316</b>	<b>-</b>	<b>36</b>	<b>244</b>	<b>532</b>	<b>143</b>	<b>300</b>	<b>46</b>	<b>2 956</b>
El Volcán	13	-	-	7	18	3	15	-	66
El Zapote	4	-	-	5	15	6	6	-	22
Plan Fresco	16	-	-	18	11	10	15	-	233
La Soleras	14	-	-	12	-	2	11	-	62
El Porcalito	19	-	-	6	11	2	12	-	165
El Guaylo	22	-	-	9	33	8	14	-	150
El Apante	7	-	3	8	6	17	7	40	110
Los Calpules	7	-	-	1	1	4	4	-	56
Cuyas	15	-	1	15	2	3	9	-	159
El Chagüite	16	-	-	10	30	2	14	-	90
El Coyolito	79	-	2	46	172	36	74	1	543
Los Placeres	11	-	4	12	91	12	26	5	188
El Rodeo	12	-	5	13	1	3	9	-	178
El Naranja	28	-	10	26	125	15	47	-	318
Motolin	3	-	1	3	2	2	1	-	36
Quebrada Abajo	18	-	3	16	11	6	20	-	230
Chichicaste	15	-	1	17	1	8	6	-	174
Los Mangos	17	-	6	20	2	4	10	-	176







**Capítulo IV**  
**Directorio Económico Urbano 2002**  
**(Actualización 2005)**





## CAPÍTULO IV. DIRECTORIO ECONÓMICO URBANO 2002 (Actualización 2005)

### Definiciones Básicas

Los datos del Directorio Económico Urbano se obtuvieron a través del Censo Económico realizado por el Banco Central en toda el área urbana del país en el año 2001-2002, el que fue actualizado al 2005 a través de registros administrativos proporcionados por las alcaldías municipales.

#### Hogares con actividad económica

Unidad dedicada a la producción de bienes o servicios, que se caracteriza por funcionar con un bajo nivel de organización, con poca o ninguna división entre el trabajo y el capital en cuanto a factores de producción y a pequeña escala. Las relaciones laborales, cuando existen, se basan generalmente en el empleo ocasional, en el parentesco o en las relaciones personales y sociales, y no en acuerdos contractuales que supongan garantías formales.

Los activos fijos y los activos de otra clase utilizados no pertenecen a las unidades de producción sino a sus propietarios. Las unidades como tales no pueden realizar transacciones, ni intervenir en contratos con otras unidades, ni contraer pasivos, en nombre propio. Estas unidades de producción no tienen registros contables, razón social ni persona jurídica.

#### Establecimiento

Una empresa o parte de una empresa que, de manera independiente, se dedica exclusiva o predominantemente a un tipo de actividad económica dentro de una zona geográfica, y respecto de la cual existen o pueden recopilarse datos con cierta precisión.

**CUADRO 6.1. CANTIDAD DE HOGARES URBANOS CON ACTIVIDAD ECONÓMICA Y NÚMERO DE TRABAJADORES**

Municipio y Rama de Actividad	Total	
	Hogares con Actividad Económica	Trabajadores
<b>SAN LUCAS</b>	<b>42</b>	<b>45</b>
Alimentos	5	6
Textiles	-	-
Vestuario	10	1
Calzado	-	-
Madera y Productos de Madera	-	-
Muebles	-	-
Productos Químicos	-	-
minerales No Metálicos	-	-
Productos Metálicos	1	3
Maquinaria y Equipos Eléctricos y no Eléctrico	-	-
Diversos (Industria)	-	-
Comercio al por mayor	-	-
Comercio al por Menor	18	19
Comercio Automotriz	-	-
Hoteles	-	-
Restaurantes	2	4
Servicios Empresariales	-	-
Servicios Comunitarios	6	12
Enseñanza	-	-
Salud	-	-
Reparación y Mantenimiento de Vehículo	-	-



## CUADRO 6.2. CANTIDAD DE ESTABLECIMIENTOS URBANOS Y NÚMERO DE TRABAJADORES

Municipio y Rama de Actividad	Total	
	Establecimientos	Trabajadores
<b>SAN LUCAS</b>	<b>3</b>	<b>21</b>
Alimentos	-	-
Madera y Productos de Madera	-	-
minerales No Metálicos	-	-
Productos Metálicos	-	-
Comercio al por Mayor	-	-
Comercio al por Menor	-	-
Comercio Automotriz	-	-
Hoteles	-	-
Restaurantes	-	-
Servicios Empresariales	-	-
Servicios Comunitarios	1	16
Enseñanza	-	-
Salud	-	-
Intermediación Financiera	2	5





# Capítulo V

## Proyección de Población Municipal, 2005-2020. Revisión 2007



## CAPÍTULO V. PROYECCIÓN DE POBLACIÓN MUNICIPAL, 2005 – 2020. REVISIÓN 2007

### Definiciones Básicas

Se presentan las proyecciones de población municipal por sexo, elaboradas con base a los techos departamentales resultantes de la revisión realizada en el año 2007, de las proyecciones de población a nivel nacional, utilizando los resultados del VIII Censo Nacional de Población 2005 y de la Encuesta Nicaragüense de Demografía y Salud 2006/07.

Con el Objetivo de valorar la tendencia y coherencia de los datos municipales, a lo largo del período 1971 – 2005, se analizaron las tasas de crecimiento y proporciones de población arrojadas por los censos de población, estimándose el grado de omisión para cada municipio. Posteriormente, se obtuvieron las tasas de crecimiento por municipio, las cuales fueron ajustadas a las tasas estimadas para los departamentos. Finalmente, para la proyección hasta el año 2020, se tomó la población base del año 2005 ajustándose a los techos departamentales proyectados al 30 de junio de cada año.

Para desagregar la población total municipal por sexo, se analizó el comportamiento del índice de masculinidad entre 1995 y 2005, tomándose en la mayoría de los municipios, el índice de masculinidad del censo de 2005, proyectando dicho indicador con una disminución del 10 por ciento entre 2005 y 2020. La población resultante se ajustó a los techos departamentales y por diferencia se obtuvo la población femenina.

**CUADRO 7. PROYECCIONES DE POBLACIÓN AL 30 DE JUNIO POR SEXO, SEGÚN AÑO CALENDARIO Y TASA DE CRECIMIENTO. PERIODO 2005 - 2020.**

Municipio, Año y Tasa de Crecimiento	Ambos Sexos	Hombres	Mujeres
<b>SAN LUCAS</b>			
2005	13 785	7 128	6 657
2006	13 942	7 199	6 743
2007	14 099	7 270	6 829
2008	14 255	7 341	6 914
2009	14 418	7 415	7 003
2010	14 571	7 483	7 088
2011	14 727	7 553	7 174
2012	14 881	7 622	7 259
2013	15 032	7 690	7 342
2014	15 179	7 757	7 422
2015	15 323	7 822	7 501
2016	15 463	7 889	7 574
2017	15 598	7 955	7 643
2018	15 656	7 946	7 710
2019	15 854	8 081	7 773
2020	15 991	8 141	7 850
<b>Tasa de Crecimiento</b>			
2005 - 2010	1	1	1
2010 - 2015	1	1	1
2015 - 2020	1	1	1





Nicaragua

## Objetivos de Desarrollo del Milenio

Sistema de las Naciones Unidas



### Objetivo No. 1

Que todos tengamos un trabajo digno y alimento en nuestra mesa.



### Objetivo No. 2

Que niños y niñas tengan una educación primaria completa.



### Objetivo No. 3

Que mujeres y hombres tengamos las mismas oportunidades.



### Objetivo No. 4

Que nuestros niños y niñas no mueran por enfermedades prevenibles.



### Objetivo No. 5

Que todas las mujeres tengan una maternidad saludable.



### Objetivo No. 6

Que no avance el VIH/SIDA, la malaria y otras enfermedades.



### Objetivo No. 7

Que nuestro medio ambiente perdure y tengamos acceso al agua.



### Objetivo No. 8

Que Nicaragua y el mundo entero formen una alianza para el desarrollo.

Más información sobre los Objetivos de Desarrollo del Milenio en Nicaragua:

[www.onu.org.ni](http://www.onu.org.ni) • [www.undp.org.ni](http://www.undp.org.ni)



